ШКОЛЯРЪ

2022/2023 учебный год

2023 ПЕРИОДИЧЕСКОЕ ПЕЧАТНОЕ ИЗДАНИЕ МБОУ СОО «ШКОЛА № 2 Г. ОБЛУЧЬЕ» № 5

Страничка редактора

Рады приветствовать самых любопытных читателей, ведь тот, кто следит за нашими выпусками, знает обо всем на свете! Поздравляем всех Татьян с праздником! Зимние каникулы позади, а это значит, что наступила самая трудная четверть для учеников, но мы не унываем и вам не советуем. И в этой январской газете будет много полезной информации именно для тебя. Интересуешься школьной жизнью? Хочешь научиться весело проводить свободное время и при этом узнавать что- то новое? А может, не знаешь, что посмотреть холодным зимним вечером? Тогда ты обратился прямо по адресу, «Школяръ» ответит на все вопросы. Девятиклассники! По секрету только для вас подготовили советы старшеклассников по подготовке к устному собеседованию – вашему первому серьезному экзамену. В общем, интересно будет всем!

Гришина Анна

СЕГОДНЯ В НОМЕРЕ:

Копилка мероприятий за январь
Первое в жизни собеседование
Пять из пяти
Время с пользой!
Заходите к нам, в супермаркет исторических экспонатов
Праздник января!
Счастливый год – 2023
Новые шедевры кинематографа
Прочитал – тебе советую
Спортивные кружки школы

Копилка мероприятий за январь

В день печати вся страна прессу чествовать должна! Газету придумал России родитель Петром называвшийся руководитель!!!

13 января школьный пресс - центр побывал на мероприятии, посвященном Дню Российской печати. Ученикам рассказали об истории праздника, познакомили с бывшими работниками типографии. Учащиеся обсуждали тему журналистики за чашечкой горячего чая. Будем надеяться, что ученики продолжат написание своих креативных статей и в будущем свяжут свою жизнь с журналистикой!

В декабре учащиеся школы писали добрые письма с поддержкой и тёплыми словами солдатам, принимающим участие в специальной военной операции на Украине.

23 января один из участников позвонил Вологжиной Марины Ростиславовне, учителю начальных классов, поблагодарить за письмо ученицы с добрыми и тёплыми словами. Его оно очень тронуло. Он 7 километров прополз, чтобы позвонить родным и передать слова благодарности ученикам школы. Давайте будем продолжать поддерживать наших воинов!!!

Ты еще не был на вечере кино?! Беги скорее к нам в школу, пока ещё не все потерял!!! Показ вечерних фильмов по субботам в нашей школе - это завораживающее зрелище. В нашем школьном кинотеатре показывают абсолютно всё, что интересно подросткам, начиная с боевика или мультфильма, заканчивая ужастиком или комедией.

Что смотреть, решают сами ребята путём голосования. Уходя, подростки заряжаются множеством положительных эмоций, хотят снова и снова посещать такие вечера. Приглашай своих друзей, бери пакет вкусной еды, будем тебя ждать!

Битва за Ленинград — это не только героизм, а величайшая, потрясшая весь мир трагедия!16 января на «Разговорах о важном » ребятам рассказали, как долго длилась блокада - 872 дня. С 8 сентября 1941 год по 27 января 1944 года люди жили в суровых условиях. Ученики посмотрели видеоролики «Блокадный метроном», «Блокадный хлеб». Каждый из этих дней оставлял тяжелый след в жизни каждого блокадника.

Школьники прослушали обращение жителей блокадного Ленинграда Дмитрия Николаевича Мурина и Никиты Владимировича Благова с призывом вспомнить одну из страниц трагических 20 века, историю обороны и блокады Ленинграда. Они жили в это страшное время и рассказали, как выживали в страшных, жестоких условиях в окружении врагов, как испытывали массу трудностей, ведь жизнь была на грани смерти.

С их слов самым страшным были бомбёжка, обстрелы, холод и голод! Нужно всегда помнить о тех, кто погиб, чтобы мы с вами жили под голубым небом и без обстрелов.

Александрова Полина

Первое в жизни собеседование

Считанные дни остаются до первого важного испытания девятиклассников - итогового собеседования по русскому языку. Сколько волнений и переживаний, как будто 5 минут назад нынешний 10й класс преодолевал это испытание. Эй, выпускники! Вам было бы интересно послушать советы нескольких десятиклассников? Думаем, да!

«Бояться экзамена не стоит, ведь ничего сложного в нем нет, но и полностью забывать про подготовку нельзя. Чтобы быть уверенным в успешной сдаче собеседования, будет достаточно разобраться в его структуре и потратить несколько дней на его подготовку. Главное - не волноваться ни перед собеседованием, ни во время его проведения, а соблюдать спокойствие. На собеседовании не используйте разговорные слова в своей речи. В каждом тексте для чтения и пересказа встречаются числа, поэтому советую повторить склонение числительных, чтобы не допустить ошибки. Самым лучшим выбором в монологе будет описание фотографии». Савинов Виктор

«Как побороться с волнением? Просто за день до экзамена послушайте любимую музыку, посмотрите любимый фильм, попросту расслабьтесь, соберитесь с мыслями, и у вас всё получится». Гусейнов Владислав

«Устное собеседование в эмоциональном плане далось мне весьма непросто, но, несмотря на это, мой результат достиг максимума. Перед самим собеседованием я выполнила почти все варианты на сайте РЕШУ ОГЭ, тем самым оттренировала пересказ и употребление цитаты в нужном месте. Монолог я выбрала на заданный вопрос.

Сосницкая Милена

«Главное на итоговом собеседовании - это не волноваться. Ведь волнение мешает сосредоточиться на заданиях. Итоговое собеседование не такое сложное, как кажется. Читайте больше книг, развивайте свою речь, и тогда вы с легкостью пройдете это первое испытание».

Зарипова Светлана

А что думают о первом испытании девятиклассники

Баша Полина.
- Готовишься к устному собеседованию?
П: Да. Готовить начали еще с 8 класса, поэтому не так волнительно и сложно, как кажется на первый взгляд.
- На какой результат рассчитываешь?
П: Естественно на максимальный балл.
- Что делаешь для успешной сдачи?
П: Смотрю в интернете демоверсии собеседования и по ним готовлюсь, тренирую память для более точного пересказа.

Тюкавкин Артем.
- Готовишься к устному собеседованию?
А: Да, и очень волнуюсь.
-Что делаешь для успешной сдачи?
А: Готовлюсь, но многие говорят, что для сдачи не стоит напрягаться.
-На сколько баллов рассчитываешь сдать?
А: Проходной или же 12.

Кузнецова Валерия
- Готовишься к устному собеседованию?
Л: Готовлюсь, как и все.
- Что делаешь для успешной сдачи?
Л: Смотрю, какие могут быть варианты, читаю.
- На какой результат рассчитываешь?
Л: Минимум 16 баллов.

Мы желаем Вам успешной сдачи и напоминаем, что в итоговом собеседовании нет ничего страшного.

Сосницкая Милена и Брагина Арина

8 февраля – итоговое собеседование!!!

Желаем всем максимального балла! Легкого текста, удачного пересказа, Монолога только на пять!

Пять из пяти

Быть отличником - работа не из простых. Это значит мотивировать не только себя, но и окружающих, быть примером для всех. Чтобы понять, насколько сложно «грызть гранит науки», я провела интервью с двумя ученицами 9-го класса, которые стараются быть всегда в числе первых. **Афанасьева Олеся** является призером школьного этапа по русскому языку, ОБЖ, призёром муниципального этапа по русскому языку и победителем по ОБЖ.

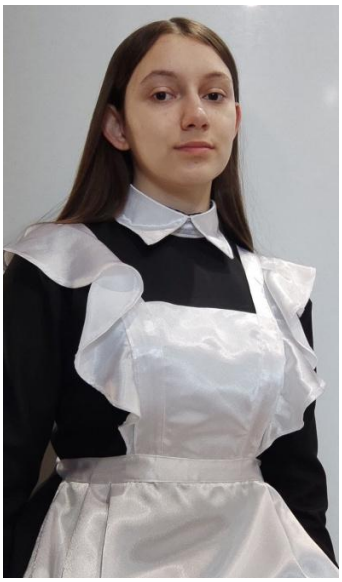

-Что тебя мотивирует на успешную учёбу?

- Стремление стать эрудированной, мне хочется раскрыть все свои таланты и получить хорошее образование.

-Сколько времени тратишь на подготовку домашнего задания?

-Обычно от 3 до 4 часов.

-Какие предметы тебе нравятся больше всего и почему?

-Больше всего из школьных предметов мне нравится химия, русский язык и история.

С самого начала химия мне давалась трудно, но усердие и сильный характер сделали свое дело: я улучшила успеваемость.
В будущем я хочу стать врачом и понимаю, что этот предмет мне нужно хорошо знать, чтобы поступить в вуз и получить профессию.

На уроках русского языка мы учим не только правила. За годы учёбы значительно расширяем словарный запас и учимся говорить грамотно. Предмет история даёт возможность развивать воображение и память, учит анализировать и делать выводы. Особенно мне интересно знакомиться с историей своей страны, ведь это важно и такие знания нужны каждому!

- Какие советы для успешной учёбы ты бы дала одноклассникам?

-Я бы посоветовала не копить долги и выполнять вовремя домашнее задание. Также участвовать в мероприятиях и поддерживать хорошие отношения с одноклассниками, в случае чего попросить их помочь с уроками.

Афанасьева Диана - победитель школьного этапа всероссийской олимпиады по русскому языку, обществознанию, географии. Призёр по ОБЖ, экономике, праву. Победитель муниципального этапа всероссийской олимпиады по русскому языку, обществознанию, призёр по экономике и ОБЖ.

Диана:
- Какие предметы тебе нравятся больше всего и почему?

- Среди всех предметов бы выделила русский язык, обществознание, историю и алгебру.

Мне нравится история, на уроках мы узнаем много интересного о жизни наших предков, о различных культурах, о великих людях.

На уроках обществознания многое узнаю о мире вокруг себя. О семье и её устройстве, о том, как «гасить» конфликт, и как понять, кто и зачем его «разжигает».

Мне нравится изучать русский язык и быть грамотным человеком. Ведь все темы, которые мы изучаем на уроках, расширяют представление о русском языке и его богатстве.

На уроках алгебры люблю решать примеры разной сложности, думать, выбирать нестандартные варианты решения тех или иных задач.

-Я очень хотела бы связать свою жизнь со СМИ и всем, что связано с журналистикой.

-Какие советы для успешной учёбы ты бы дала одноклассникам?

-Я бы посоветовала не пропускать уроки. Если же не понятна тема, подойти к учителю или однокласснику и разобраться в ней, чтобы на следующем уроке быть лучше всех и получить 5. Больше времени посвящать школьной жизни, ведь каждый день в нашей школе происходит что-то интересное.

Рачкова Лия

Время с пользой!

Вопрос, как провести свободное время, всегда интересен. Мы задались вопросом: как же проводят свободное время наши ученики? А если вы не знаете чем занять себя после школы, то сейчас расскажем об этом.

Для всех открыт театр юного зрителя, где регулярно проводятся спектакли для детей разных возрастов. Художественный руководитель театра - Татьяна Колупаева. Под её руководством театром реализовано много проектов. На сегодняшний день ТЮЗ является пространством для встречи людей с разными взглядами.

Не упуская возможность посмотреть на превосходную игру актёров, ученики нашей школы активно покупают билеты по пушкинской карте. Костюмы, декорации, музыкальное сопровождение – всё приводит в восторг. Прекрасно посещать такие места, когда можно отвлечься от школы или работы и провести день с пользой.

Отдохнуть можно и в физкультурно-оздоровительном комплексе "Дальневосточник". Его активно посещают ученики как младших классов, так и старших. Дети выполняют различные упражнения и получают заряд положительных эмоций. Плавание в бассейне способствует снижению переутомления, улучшению самочувствия, бодрости духа и просто хорошему настроению. В старину говорили, что вода лечит все болезни. Занятия плаванием укрепляют мышцы, заставляют внутренние органы работать нормально. Преимущество этого вида спорта еще и в том, что им можно заниматься в любое время года: в холодное время — в бассейне, а летом — в подходящем водоеме.

На досуге ждет ребят и ДОСААФ (Добровольное общество содействия армии, авиации и флоту). Здесь можно встретить ребят, которые с удовольствием занимаются строевой подготовкой, устраивают марш броски, ездят на полигон.

Изучают историю России, оттачивают навыки оказания первой медицинской помощи, чтобы в любой момент помочь пострадавшему. Тренируются в сборке-разборке автомата. Как и взрослые, помогли участникам СВО и мобилизованным. Ученик нашей школы Михалковский Никита вместе с другими волонтерами отвозил посылки в воинскую часть. За активное участие в жизни Юнармии ему выпала честь участвовать во Всероссийском форуме Юнармия ZA, который проходил в Москве.

Лошкина Мария, Березовская Анастасия, Михалковский Никита

Заходите к нам,

в супермаркет исторических экспонатов!

В музеях быстро устаешь потому, что там каждый шаг - эпоха... Хочешь познать прошлое нашей страны? Загляни в школьный музей! Музей существует уже много лет. Все свободное пространство в нем занимают прекрасные экспозиции, созданные руками педагогов и учеников. Взглянув на них, можно увидеть предметы быта на Руси и многое другое!

Наш музей никогда не пустует, ведь там часто проводят экскурсии. Если все-таки решитесь сходить на экскурсию в школьный музей, то вас приветливо встретит руководитель музея Дуленина Ольга Николаевна. Она следит за порядком для того, чтобы там все было разложено по полочкам. Если у вас появятся вопросы, Ольга Николаевна с радостью ответит на них.

Школьный музей является одной из форм дополнительного образования, развивающей творчество, активность, самореализацию учащихся в процессе сбора, исследования, оформления материалов, имеющих познавательную ценность.

Любой музей, а школьный в особенности, один из самых благоприятных факторов воздействия на душу. Здесь воспитательное воздействие начинается с первых шагов. Сама обстановка, оформление – всё вызывает эмоции, трепет и интерес.

Поэтому не поленитесь посетить наш музей, ведь вы узнаете много нового и интересного!

Арина Бочарникова

Праздник января!

25 января – это любимая дата студентов. В этот день в 1755 году государыня Елизавета подписала указ об основании первого Московского университета, а в 1791 году была открыта студенческая домовая церковь святой Татианы. С тех пор эта мученица считается покровительницей учащихся вузов и колледжей, а также преподавателей.

Как гласит история праздника Татьянин день, первые годы это мероприятие носило исключительно московский характер, и только во второй половине 19 века этот праздник становится масштабным. Официальная торжественная часть проходила в университете, после чего объявлялись шумные народные гуляния молодежи. Студенты пели песни, гуляли по улицам. Причем, веселились все, кто имел отношение к студенческой жизни. Даже полиция лояльно относилась к подвыпившим и лишь интересовалась: «Не нуждается ли господин студент в помощи?»

Что можно и нельзя делать?

В этот день запрещается трудиться. Не делайте уборку или ремонт в доме. Также стоит воздержаться от ругани и ссор с близкими. Не идите на конфликт, старайтесь контролировать свои эмоции. Не отказывайте в помощи и помогайте другим. В Татьянин день помощь по-особенному важна и может вернуться вам в будущем.

Традиции

В народе на Татьянин день пекли особый каравай в виде солнца. Каждому члену семьи давали по куску, считалось, что так солнце поделится своим теплом. Также женщины наряжались, собирали со всей избы половики и шли на реку, где выбивали из них всю грязь, скопившуюся за зимние праздники. Потом их развешивали сушиться на забор, так девушки не только наводили порядок, но и показывали потенциальным женихам, насколько они хорошие хозяйки. В этот день старались помочь нуждающимся, считалось, что отказ в помощи сулит неприятности.

Также в старину верили, что девочки, родившиеся в Татьянин день, будут очень домовитыми и хозяйственными. Из-за этого говорили: "Татьяна и каравай печет, и половики по реке бьет, и хоровод ведет!"

После появления Дня студента 25 января стало принято ходить в церковь и ставить свечки за успехи в учебе, а в храме мученицы Татианы при МГУ ежегодно проходит торжественная литургия.

Интересные факты

Благодаря долгой истории Татьяниного дня, этот праздник оброс множеством интересных историй, большинство из которых связано

со студентами.

Например, раньше гуляния студентов были настолько громкими и бурными, что люди старались не покидать свои дома лишний раз. Вечером этого дня улицы городов наполнялись веселыми молодыми людьми, они пели песни, подшучивали над прохожими, пили и веселились. Интересно, что искать защиту от буйных студентов было не у кого. В прошлом полиции даже давали указ, чтобы они не арестовывали учащихся и относились к ним снисходительно.

Заведения тоже готовились к приему молодежи заранее. Например, в знаменитом столичном ресторане "Эрмитаж" убирали всю дорогую мебель, зеркала и декор, а вместо этого ставили простые столы и лавки. Пол покрывали толстым слоем опилок.

Делалось это не только для сохранности помещения, но и для того, чтобы студенты чувствовали себя свободнее и не отказывали себе в веселье.

Я хочу поздравить Федорову и Носкову Татьян, которые учатся в нашей школе! А также Касимову Татьяну Николаевну учителя русского языка и литературы, Черкасову Татьяну Александровну учителя биологии и химии, Баженову Татьяну Леонидовну, Высоцкую Татьяну Сергеевну, учителей начальных классов!

Меринов Вадим

Счастливый год-2023

Почему 2023? Можно же сказать, что 2021 был счастливым. Но увы, 2023-год черного водяного кролика. Что это значит? Кролик-четвертый год по китайскому гороскопу. Азиатские народы верят, что именно четвертый год лунного цикла - самый счастливый. А черный окрас Кролика, по убеждению китайских мудрецов, символизирует женскую энергию «инь».Многие думают, что кролик-существо пугливое и робкое, но в китайской астрологии это тотемное животное отличается добротой, нежностью, стремлением к равновесию и домашнему уюту, а также решительностью .Чего нам следует ожидать от 2023 года?

Считается, что семейные конфликты с дорогими нам людьми обойдут наш дом стороной. А в доме наступит теплота и уют. Именно отношениям с близкими в этом году стоит уделить особое внимание. Кролик-существо семейное. Для него особое значение имеет вторая половинка. В этом году многие пары решатся на официальное заключение брака и обзаведутся пополнением в семье.

Вода - символ подвижности и в то же время мягкой силы. Конфликты сможете решить при помощи убеждения, а многие сложные ситуации и вовсе сойдут на нет.

Год обещает быть довольно стабильным. Большие экономические кризисы, скорее всего, обойдут вас стороной. Не стоит планировать на год грандиозные события, которые должны перевернуть вашу жизнь. Лучше провести его довольно рутинно, как бы это странно ни звучало. А вот для вступления в брак время вполне благоприятное. Помните, за что бы вы ни брались в этом году, важно сохранять чувство меры и достоинство.

Крестьянникова Александра

Новые шедевры кинематографа

Смотри - и будет тебе интересно…

1.«Уэнсдей»

В конце ноября на Netflix вышел сериал«Уэнсдей» о приключениях Уэнсдей Аддамс, готичной 15-летней девочки из семейства Аддамс, которая, как самый обычный подросток, старается найти себя в этом мире, не ладит с родителями и всюду чувствует себя изгоем. Любящие папа и мама после очередного исключения дочери из школы принимают решение отправить ее туда, где учились они сами, — в интернат для изгоев, таинственную школу «Невермор». Это третий проект в истории Netflix, просмотры которого перевалили за один миллион всего лишь за месяц. Выдающуюся популярность сериала показывает множество статей о том, как повторить стиль главной героини, и стремительно разошедшийся в Tik-Tok танец Уэнсдей

2. «Аватар 3: Путь воды»

Спустя 13 лет продолжение «Аватар» всё-таки вышло.

После принятия образа аватара солдат Джейк Салли становится предводителем народа на'ви и берет на себя миссию по защите новых друзей от корыстных бизнесменов с Земли. Когда на Пандору, землю аватаров, возвращаются до зубов вооруженные земляне, Джейк готов дать им отпор… Чем же это все заканчивается?

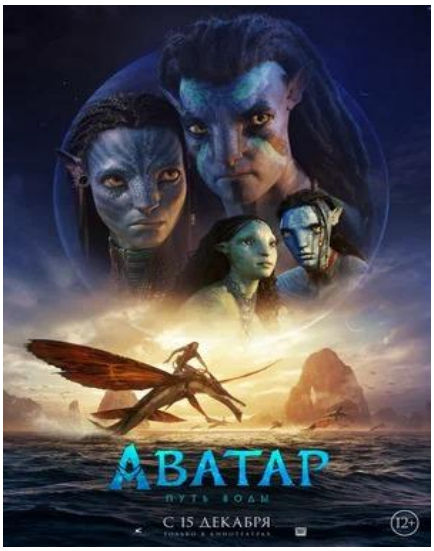

3.«Чебурашка»

Добрая семейная комедия о персонаже из детской сказки Эдуарда Успенского. Действие перенесли в один из курортных городов юга России, а из разговаривающих животных остался только сам Чебурашка. Отношения с дочерью Таней у него не ладятся: та обиделась на отца еще в детстве. Чебурашка остался почти прежним. Он все такой же милый ушастый зверь неизвестного происхождения, который больше всего на свете любит апельсины. Ключевых изменений два, но какие же они?

Козлова Кристина

Прочитал, тебе советую…

Людмила Куликова «Свиделись»

Что мешает человеку простить другого? После прочтения рассказа хочется задать именно такой вопрос…

Толик переехал в новую квартиру со своей семьей. Теперь он уверен в завтрашнем дне. Толик с Анютой и четырьмя детьми отмечал новоселье, он был счастлив и вдруг вспомнил: «Как в детстве у мамы». Толик вспомнил, что писал матери в последний раз тринадцать лет назад, в год рождения первенца, а с их последнего свидания прошло двадцать четыре года. Он решил пересмотреть папку с письмами и фотографиями из армии. В ней хранилось несколько писем от сослуживцев и всего лишь одно письмо от матери. Когда Толик был в армии, он не любил читать письма мамы, молодой солдат бегло прочитывал и рвал их, ему было интереснее читать письма от девушек. А ведь мать любила его, но Толик понял это только сейчас, поэтому он пожалел о тех уничтоженных письмах. Когда Толик читал письмо мамы и вспоминал о ней, его сердце, словно жаба, проглотила. Он принял решение навестить мать. Три тягучих дня он едет к ней…

Толик ожидал слезы радости, ахи и охи, но мать не признала сына: «Нету у меня сына. Пропал он». Толя удивился тому, как изменилась его мама. «Худенькая, серая, беззубая старая женщина небольшого росточка с невидящими глазами».

Как ни доказывал Толя матери, что он ее сын, не узнала его Ольга Герасимовна, а точнее, не хотела узнать, потому что была обижена на сына. После ухода Толика Ольга Герасимовна сказала: «Вот и свиделись, сынок. Успел-таки». Это означает, что мать узнала сына, но не простила его. «Сыновья - они о родителях пекутся так же, как родители когда-то пеклись». У Толика не хватило совести, чтобы извиниться перед матерью, да и вины он своей не чувствовал перед нею…

Савинов Виктор

Литературный портал «Что хочет автор»
Международный Союз писателей
«Новый Современник»

АННАФИ

ЛАУРЕАТА
Пятый Международный литературный конкурс
"Вся королевская рать" 1-й этап (июнь - июль 2008)

награждается

Людмила Куликова

Произведение: Свиделись
победитель конкурса в номинации
Малая проза

Спортивные кружки школы

Пусть всегда будет спорт

К сожалению, в январе не было спортивных мероприятий. Но мы расскажем, в каких спортивных секциях занимаются ребята.

Хаустов Роман Вячеславович провёл мастер-класс по игре Тег регби. Тег регби - это вид спорта, в котором регбисты играют овальным мячом преимущественно руками, однако в некоторых случаях также позволительно использовать ноги.

Нанкашев Тимур Байкалович проводит тренировки по баскетболу. Мячом играют только руками. Бежать с мячом, не ударяя им в пол, преднамеренно бить по нему ногой, блокировать любой частью ноги или бить по нему кулаком является нарушением. Случайное же прикосновение стопой или ногой не является нарушением.

Секцию футбола ведет Полянский Евгений Сергеевич. Каждая команда состоит из одиннадцати игроков. Вратари - единственные игроки, которые имеют право играть руками с одним условием: они делают это в пределах штрафной возле своих ворот.

Предлагаем и вам попробовать свои силы в спортивных играх, это всегда весело, интересно и полезно!

Кононович Матвей

НАД ВЫПУСКОМ РАБОТАЛИ:

Учащиеся 10 класса

Главный редактор Гришина Анна

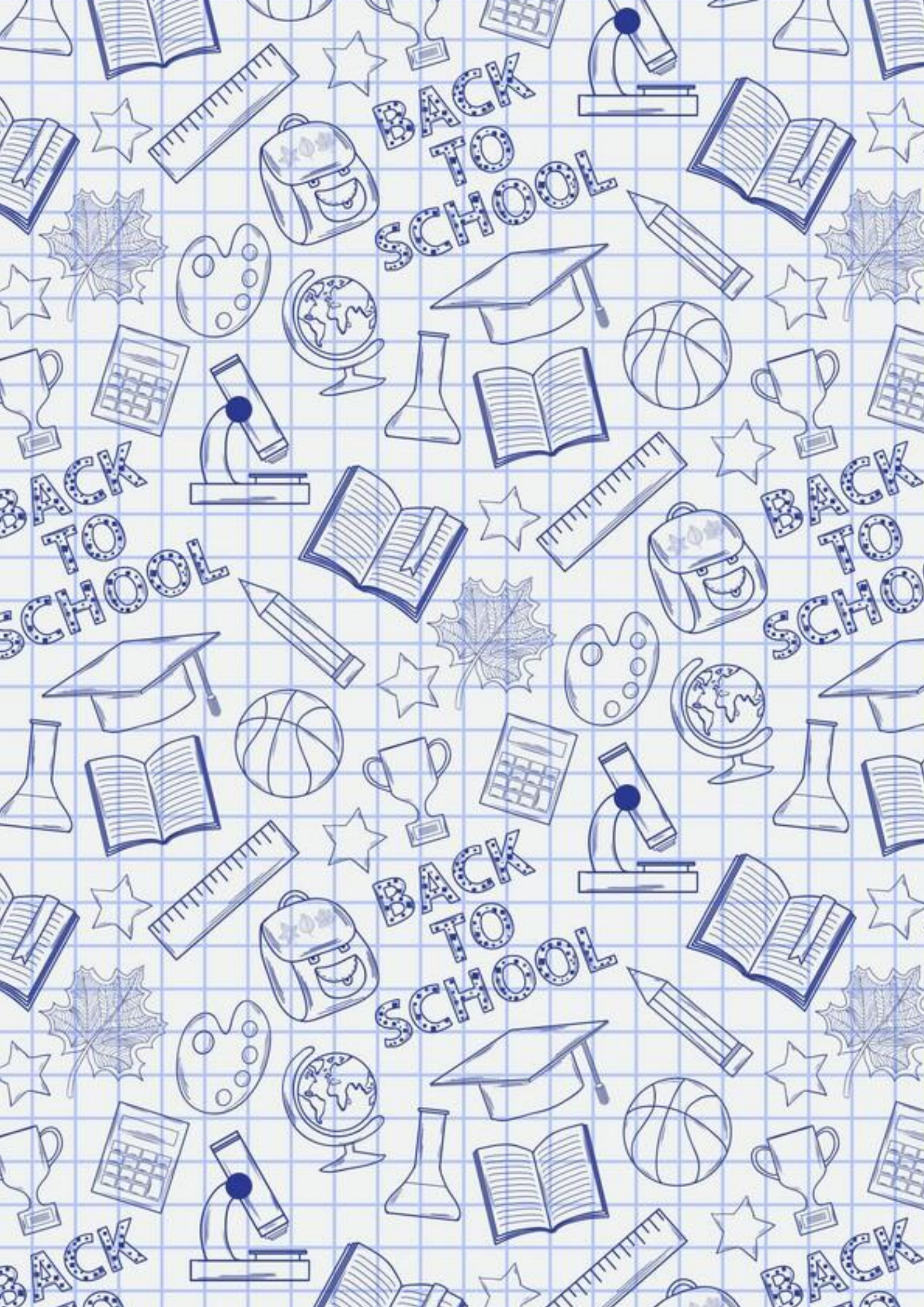
BACK TO SCHOOL
BACK TO SCHOOL
BACK TO SCHOOL
BACK TO SCHOOL

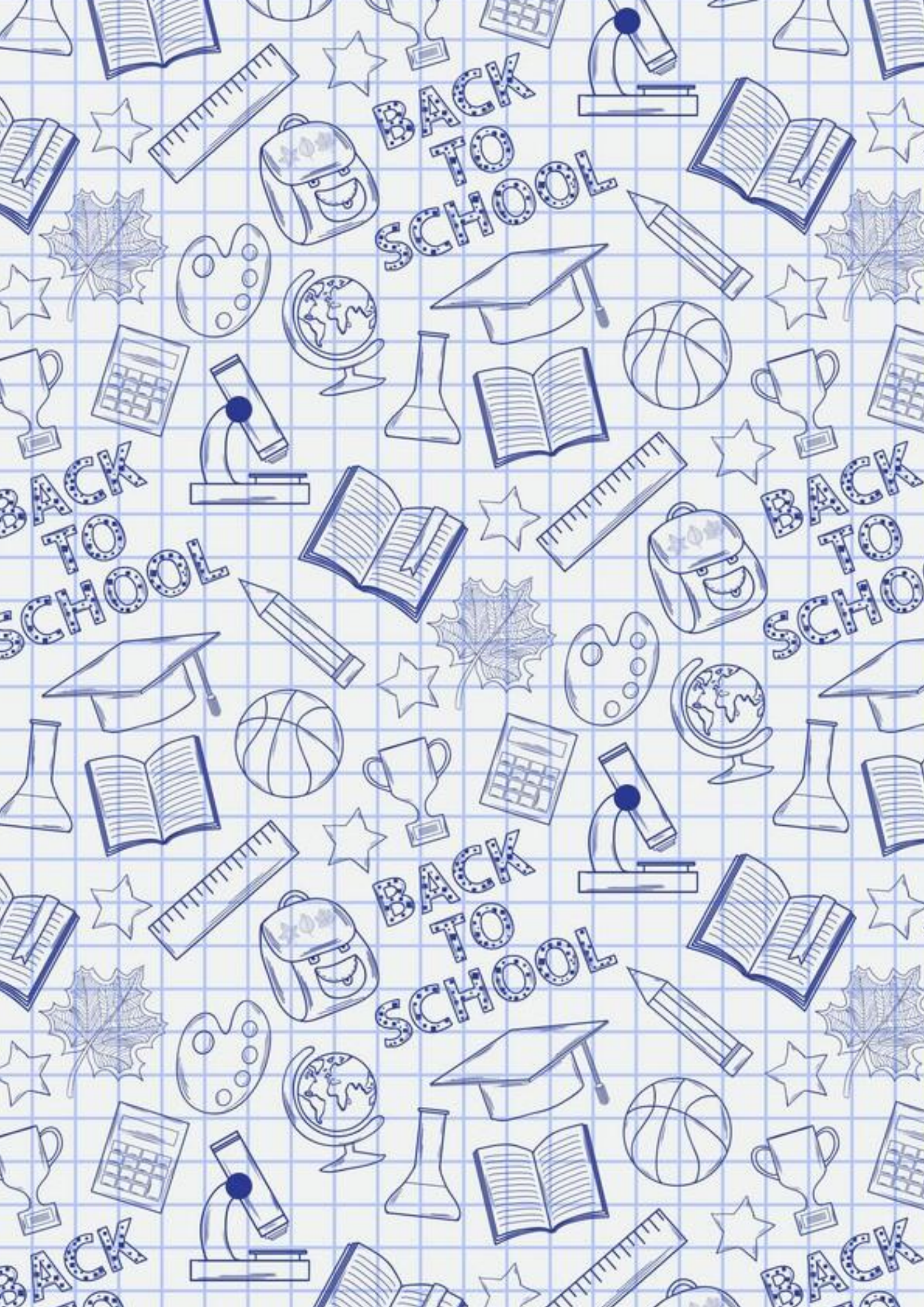
BACK TO SCHOOL
BACK TO SCHOOL
BACK TO SCHOOL
BACK TO SCHOOL